TRÉDARZ' ÉCHOS N°37 | SEPTEMBRE 2021

Mouezh Trédarzeg

BULLETIN MUNICIPAL

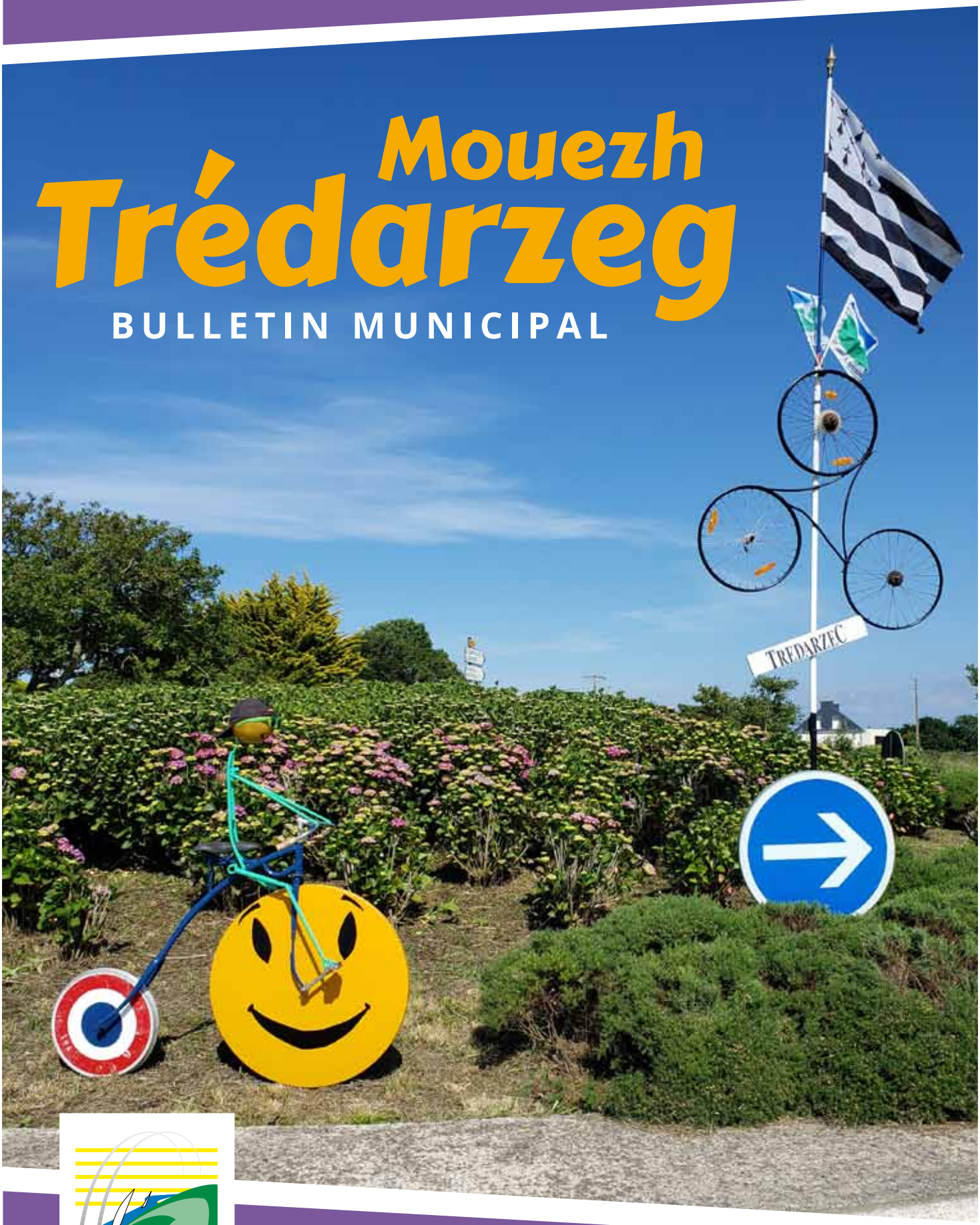

TREDARZEC

SOMMAIRE

Mot du maire ..... p. 02

Mot de la rédaction ..... p. 03

Actualités

Cloche défectueuse, location salles communales, cimetière, chasse au blaireau, frelons asiatiques ..... p. 04

API Verger de Trédarzec, inventaire du patrimoine ..... p. 05

Urbanisme, fibre optique ..... p. 06

Point propre, résultats élections Départementales et Régionales 2021 à Trédarzec ..... p. 07

Budget commune ..... p. 08

Suivi des projets en cours

Aménagement du bourg, boulangerie, mur du cimetière, banc public au bord du Jaudy ..... p. 09

Plantations au parking du cimetière, toilettes publiques ..... p. 10

Projet «restaurant scolaire» ..... p. 11

Projet «garderie» ..... p. 12

Projet «lotissement», projet «voiries» ..... p. 13

Le site internet communal ..... p. 14

Vie scolaire

Fin de l'année scolaire 2020 - 2021 ..... p. 15 à 18

Rentrée de septembre 2021 ..... p. 18

Vie associative

Baladeurs de l'estuaire, Fait Main, Bibliothèque ..... p. 19

Boulistes, Tregor FC, Steredenn Vor ..... p. 20

Ça s'est passé à Trédarzec

Je prête mes jambes à... Cassandra, Carré magique, Tour de France ..... p. 21

Tro Breizh, Pardons de St Votrom et Traou Meur ..... p. 22

Logement communal ..... p. 23

Histoire et Patrimoine : Les Moulins à Trédarzec ..... p. 24 à 26

Vie économique : Lasbleiz ..... p. 27, 28

LE MOT DU MAIRE

Trédarzécoises , Trédarzécois

C'est avec plaisir que nous vous présentons ce nouveau numéro du journal communal. Le premier après cette longue période, pénible pour tous, qui a impacté notre vie de tous les jours. On pouvait espérer voir le bout du tunnel mais hélas, le variant « delta » est arrivé.

Bon nombre d'entre nous sont désormais vaccinés. Le secrétariat de la mairie a participé à cette campagne de vaccination en aidant de nombreux administrés (environ 80) à prendre leurs rendez vous. Merci à nos deux secrétaires qui ont accompli cette mission supplémentaire avec sérieux.

S'ouvre à nous une période de retour progressif à la normale que ce soit pour la vie sociale, la vie culturelle ou la vie sportive. L'activité économique va reprendre son rythme de croisière. Les bars et les restaurants ont cruellement souffert de cette situation ; le passe sanitaire nouvellement mis en place va compliquer quelque peu la vie de tous les jours

Pourtant la vie communale a continué son chemin, certes à un rythme plus lent, compte tenu des difficultés de certaines administrations et des pénuries de matériaux impactant les entreprises . C'est le cas pour le chantier de la salle de restauration de l'école. La vie associative, quant à elle, a été mise à l'arrêt durant cette période.

L'étude pour l'aménagement du bourg, confiée à LTC, a suivi son cours. Une réunion publique sera organisée avant la fin de l'année. Ce projet est le plus important du mandat. Il sera réalisé en deux ou trois tranches, la première étant réalisée en 2022.

L'aménagement de la salle de restauration est terminé. Le chantier de la garderie va démarrer rapidement, ainsi que les travaux d'isolation par l'extérieur de la salle de motricité.

Le lotissement de la gare affiche complet. Tout est vendu avec 23 logements de plus sur la commune. C'est une bonne opération immobilière réalisée rapidement. Espérons que pour le lotissement du Kreiz Ker qui va voir le jour, il en soit de même.

Le programme de voirie est en partie réalisé. Il reste à faire la voirie définitive de la résidence de Kérilis, prévue initialement au mois de juin et qui sera réalisée finalement fin août et début septembre, ceci à cause du contexte sanitaire des mois précédents .

Côté urbanisme, tout se vend très rapidement à Trédarzec, le nombre de mutations atteint un record jamais égalé, en contrepartie les prix augmentent. Bon nombre vont devenir des résidences secondaires, ce qui n'est pas bon pour nos villages de campagne .

L'inventaire du patrimoine communal qui vient d'être réalisé par Lannion Trégor Communauté a révélé une grande richesse et une grande diversité avec pas moins de 490 édifices antérieurs à 1950.

Bonne lecture à toutes et à tous, et mes sincères remerciements au comité de rédaction.

Yvon LE SEGUILLON

MOT DE LA RÉDACTION

Vous avez entre les mains le N° 37 de notre Bulletin Communal, qui est destiné à vous informer de la vie municipale mais aussi des différents évènements survenus sur Trédarzec depuis février dernier, date de la sortie du précédent bulletin.
Vous trouverez les rubriques habituelles relatant des évènements de ce premier semestre de l'année 2021. Et dans les dernières pages, on fera un retour dans le passé :
- A l'occasion du départ en retraite de Guy et de la fermeture définitive du Garage LASBLEIZ : l'histoire de la famille LASBLEIZ à Trédarzec qui couvre 120 années,
- A l'occasion de la mise en vente du logement communal dit « de Traou Meur » : l'histoire d'un legs fait par un maire de Trédarzec,
- Une rubrique consacrée aux Moulins de la commune, en nombre important, tous aujourd'hui disparus mais qui ont marqué et façonné l'histoire de Trédarzec.

Bonne lecture.

L'équipe rédactionnelle de
« Tredarz'echos - Mouezh Tredarzeg »
Rose-Marie, Virginie, Myriam, Michel, Régis, Yvon, Gilbert.

Arche restante du Vieux Pont Canada datant de 1836 - élément marquant du patrimoine trédarzécois.

UNE CLOCHE DÉFECTUEUSE À L'ÉGLISE PAROISSIALE

Les cloches d'une église sont soumises à des contrôles périodiques de sécurité. Lors du dernier contrôle réalisé par la société ART CAMP, le technicien a détecté un important défaut sur la cloche n°3.

Sur le clocher de notre église paroissiale Saint-Pierre, il y a trois cloches datant de 1886 :

- La cloche n°1, la plus grosse en bas de la tour se nomme Yves Maudez Marie de Trédarzec et pèse 698 kg avec un diamètre de 1066 mm.
- La cloche n° 2, la plus petite toujours en bas de la tour se nomme Louise Marie de Trédarzec et pèse 496 kg avec un diamètre de 929 mm.
- La cloche n°3,celle d'en haut se nomme Jeanne Marie de Trédarzec et pèse 270 kg avec un diamètre de 773 mm.

En tapotant sur cette dernière, le morceau que vous voyez sur la photo s'est détaché. Évidemment, il l'a mise hors service immédiatement car cela représente un réel danger.

Les plus anciens d'entre nous se souviennent qu'un tragique accident s'était produit lors d'un mariage le 12 septembre 1953. Le battant d'une des cloches s'était détaché juste à la sortie du mariage. Les invités étaient sur les marches de l'église et une jeune femme, Marcelle RUINET fut tuée sur le coup par la chute de ce battant. Cette femme était la sœur du marié, Michel RUINET de Pleumeur Gautier, qui se mariait avec Louise LE DU de Trédarzec.

La société ART CAMP nous a proposé plusieurs solutions pour régler le problème :
- Ressouder le morceau.
- Refondre la cloche pour en confectionner une nouvelle.
- Refondre une nouvelle cloche et conserver l'ancienne.

Dans tous les cas la cloche défaillante devra forcément être descendue. Le Conseil Municipal va délibérer prochainement pour retenir une des solutions après avoir consulté le Père Guillaume CAOUS, curé de la paroisse, et les membres du Comité Paroissial.

Nos amis pleubiannais ont eu exactement le même souci avec une de leur cloches datant de 1888. Ils ont fait le choix d'acheter une neuve et de mettre l'ancienne dans l'église comme élément du patrimoine ancien.

La pièce dessoudée de la cloche N°3

LOCATION DES SALLES COMMUNALES

Depuis la mi -juin, la location des salles communales est de nouveau possible aux particuliers. Et depuis le 9 août, les fêtes privées qui ont lieu dans des établissements recevant du public dont les salles des fêtes sont soumises au passe sanitaire. La responsabilité de son contrôle revient à l'organisateur de la fête.

CIMETIÈRE

Possibilité achat concession cavurnes

Suite à une incinération , 3 possibilités existent à Trédarzec :
- Déposer l'urne dans une tombe traditionnelle ou sur la pierre tombale.
- Déposer l'urne dans une case du Colombarium.
- Ou déposer l'urne dans une cavurne. (nouveau)

Dans les 3 cas, il est nécessaire d'acquérir une concession au cimetière. Il faut en faire la demande auprès de la mairie. Une concession trentenaire d'une cavurne coûte 100€ et une concession cinquantenaire 180€.

CHASSE AU BLAIREAU

Suite à un arrêté préfectoral, il peut être fait appel au lieutenant de louveterie pour chasser le blaireau sur le territoire de la commune de Trédarzec.

FRELONS ASIATIQUES

La lutte contre les frelons asiatiques continue. La vigilance doit donc toujours être de mise. Il ne faut pas hésiter à contacter la mairie en cas de suspicion d'un nid de frelons d'autant plus qu'il n'y a aucun reste à charge pour le particulier. (Lannion Trégor Communauté prend en charge 15 € par nid primaire et 25 € par nid secondaire. Le reste est à la charge de la Commune de Trédarzec). Dans un premier temps, Albert FLOURY, conseiller délégué, se déplace pour constater le nid après appel des particuliers en Mairie. Il s'assure qu'il s'agit bien de frelons asiatiques puis demande l'intervention d'une entreprise agréée.

LA COMMISSION << API VERGER DE TREDARZEC >>

Appel aux optimistes !!

Un terrain de 7000 m2 qui appartient à la commune deviendra bientôt, on l'espère le verger et rucher communal de Trédarzec. Nous souhaitons (Régis Bertrand, Virginie Le Coadou et d'autres...) créer une commission sur la commune qui s'appellera la commission « API (apiculteur) verger de Trédarzec ». Le but est de lancer une équipe qui aura en charge l'entretien et le développement d'un rucher et d'un verger communal.

Ce projet devra être présenté au conseil municipal et validé par celui-ci le moment venu. Pour le moment nous lançons une invitation aux personnes qui pourraient être intéressées par ce projet. Nous les invitons à nous contacter. (Régis Bertrand 06 11 81 00 72, Virginie Le Coadou 06 09 73 63 00)

Cette commission aura différents objectifs:
- Réunir des personnes intéressées sur le thème du fruit et des abeilles,
- Utiliser le verger et le rucher comme terrain de formation et de partage de connaissances sur le thème de la nature,

Réunion de présentation le 25 septembre à 11h00 à la Mairie

- Travailler avec le conseil des jeunes et l'école communale(RPI) afin de faire découvrir l'apiculture et les fruits aux plus jeunes,
- A terme la production de fruits et de miel sur notre commune.

Ce projet présente à la fois une vocation patrimoniale et une notion de partage entre les habitants.

Nous organiserons à la rentrée une réunion qui lancera officiellement la commission « API verger de Trédarzec ». Toutes les personnes intéressées seront évidemment les bienvenues.

Le label APIcité® permet de valoriser et d'encourager les initiatives des communes en faveur des abeilles domestiques, des pollinisateurs sauvages et plus largement de la biodiversité en milieu urbain.

INVENTAIRE DU PATRIMOINE *bâti sur Trédarzec*

En septembre dernier, a été lancée l'opération ''Inventaire du patrimoine» à Trédarzec. Cette opération est maintenant terminée. Les résultats de cet inventaire ont été présentés à la population le jeudi 1er juillet par Marie Rachine (de Lannion Trégor Communauté), qui était chargée de cette opération. Cette réunion de présentation et d'échanges a été suivie par une trentaine de personnes.
Cet inventaire était une opération d'envergure qui a permis de recenser environ 500 édifices construits avant 1950. Marie Rachine qualifie ainsi le patrimoine de Trédarzec : « Un corpus s'étalant du XVe siècle aux années 1950, avec des constructions modestes telles que des fontaines mais aussi d'autres plus imposantes à l'image de plusieurs manoirs. Trédarzec possède un patrimoine architectural varié : religieux, artisanal, domestique, avec une prédominance d'architectures agricoles». Chacun de ces édifices a fait l'objet d'une notice, illustrée de photographies et renseignant leur époque de construction et les matériaux utilisés. Toutes ces notices sont accessibles sur Internet et peuvent être consultées sur le portail cartographique Kartenn (https://kartenn.region-bretagne.fr/patrimoine/#).

Par ailleurs, Marie a rédigé un dossier synthétique de présentation de la commune et de son patrimoine. Ce dossier d'une trentaine de pages fera l'objet d'un bulletin municipal spécifique pour être distribué dans chaque foyer de la commune.

Ferme de Mez-Crech

URBANISME

M. Le Maire a annoncé dans son mot d'introduction une forte hausse du nombre de demandes d'urbanisme en 2021 (sur 7 mois seulement - de janvier à juillet) par rapport aux années précédentes. Voici les chiffres détaillés.

Certificats d'urbanisme *(en cas de cession de terrain, agricole ou constructible)* :

- 2018 : 36 demandes
- 2019 : 52 demandes
- 2020 : 38 demandes
- 2021 : de janvier à fin juillet : 56 demandes

Déclarations préalables : *travaux de rénovation et extension inférieure à 20 m2*

- 2018 : 15 demandes
- 2019 : 14 demandes
- 2020 : 24 demandes
- 2021 : de janvier à fin juillet : 12 demandes

Permis de construire :

- 2018 : 6 demandes dont 2 maisons neuves
- 2019 : 8 demandes dont 5 maisons neuves et 5 logements locatifs des bailleurs sociaux
- 2020 : 10 demandes dont 3 maisons neuves
- 2021 : de janvier à fin juillet : 12 demandes dont 5 maisons neuves

Permis de démolir :

- 2019 : 1 demande
- 2021 : 1 demande

Permis d'aménager :

- 2017 : 1 demande (lotissement de la gare)
- 2021 : 3 demandes dont 3 réhabilitations

Déclaration d'intention d'aliéner *(droit de préemption urbain)* :

- 2018 : 16 déclarations
- 2019 : 18 déclarations
- 2020 : 19 déclarations
- 2021 : de janvier à fin juillet : 19 déclarations

DÉPLOIEMENT DE LA FIBRE OPTIQUE

le point sur Trédarzec et démarchage frauduleux

Pour ce qui est de la commune de Trédarzec, le déploiement de la fibre optique est fait sur la partie nord de la commune (jusqu'au niveau du Carpont). Cependant, les abonnés ne sont pas encore raccordés au réseau. Le reste de la commune ne sera couvert qu'au plus tôt à partir de 2023. Le chantier de pose de câble en fibre optique qui a eu lieu récemment entre le bourg et le pylône de Ty Guen était destiné à raccorder les antennes de Free mobile au réseau et n'a rien à voir avec le déploiement de la fibre optique vers les particuliers.

Par ailleurs, la Région Bretagne signale que plusieurs entreprises, collectivités et particuliers bretons ont récemment reçu un courrier émanant d'un organisme proposant la réalisation de travaux d'économie d'énergie ou de raccordement au très haut débit.

La Région Bretagne, titulaire de la marque « La fibre pour tous en Bretagne – Bretagne très haut débit », tient à préciser que ces démarches n'ont aucun lien avec le déploiement actuel de la fibre sur le territoire breton opéré par le syndicat mixte Mégalis Bretagne. La Région rappelle que dans le cadre du déploiement de la fibre optique en Bretagne, le raccordement est réalisé par un opérateur présent sur le réseau public breton (liste sur www.thdbretagne.bzh), dès lors que le déploiement a été totalement finalisé sur un secteur donné et une fois l'abonnement souscrit.

Les particuliers et les entreprises doivent faire preuve de la plus grande vigilance quant à la nature des offres proposées par ce type de structures, notamment lorsque celles-ci sollicitent des données personnelles.

POINT PROPRE COMMUNAL

Le point propre de la commune est situé Place du Stade. Cet espace est dédié à la seule collecte du verre. Or, il est fréquent que toutes sortes de déchets sont entreposées au pied des containers bien qu'il y ait un panneau décharge interdite. Et quasiment chaque lundi matin, nos employés communaux Yvon et Jean-Marc sont amenés à nettoyer le point dit « propre », au détriment d'autres tâches. La mairie demande instamment que ces incivilités cessent. Il existe à peu de distance deux déchetteries (Pleumeur-Gautier et Minihy-Tréguier).

RÉSULTATS DES ÉLECTIONS DÉPARTEMENTALES ET RÉGIONALES 2021 À TRÉDARZEC

Résultats des élections Départementales 2021 à Trédarzec

> 1er tour (20 juin): 909 électeurs - 368 votants - 2 nuls - 8 blancs soient 358 exprimés
- Union de la Gauche (Pierrick Gouronnec / Graziella Segoni) - 226 voix
- Divers Centre (Guirec Arhant / Christelle Beauverger) - 74 voix
- Rassemblement National (Sonia Lucas / Marc Menguy) - 47 voix
- Parti Ouvrier Indépendant Démocratique (Agnès Damblans / Gérard Monnier) - 11 voix

> 2nd tour (27 juin): 909 électeurs - 399 votants - 13 nuls - 12 blancs soient 374 exprimés
- Union de la Gauche (Pierrick Gouronnec / Graziella Segoni) - 270 voix
- Divers Centre (Guirec Arhant / Christelle Beauverger) - 104 voix

Résultats au niveau du Canton de Tréguier :
- Election de Pierrick GOURONNEC / Graziella SEGONI.
- Nouveau Président du Conseil Départemental : Christian COAIL (majorité de la gauche sociale et écologique).

Résultats des élections Régionales 2021 à Trédarzec

> 1er tour (20 juin) : 909 électeurs - 364 votants - 1 nul - 11 votes blancs soient 351 exprimés
- Liste d'Union de la Gauche - Loïg-Chesnais-Girard : 109 voix
- Liste d'Union du Centre - Thierry Burlot : 53 voix
- Liste Rassemblement National – Gilles Pennelle : 51 voix
- Liste Les Républicains - Isabelle Le Callennec : 33 voix
- Liste d'Union à gauche avec des écologistes – Claire Desmares-Poirrier : 33 voix
- Liste La France Insoumise – Pierre-Yves Cadalen : 26 voix
- Les 7 autres listes font 15 voix ou moins.

> 2nd tour (27 juin) : 909 électeurs - 398 votants -, 6 nuls - 11 blancs soient 381 exprimés
- Liste d'Union de la Gauche - Loïg-Chesnais-Girard: 156 voix
- Liste Les Répoublicains - Isabelle Le Callennec : 62 voix
- Liste Rassemblement National - Gilles Pennelle 55 voix
- Liste d'Union à gauche avec des écologistes – Claire Desmares- Poirrier - 55 voix
- Liste d'Union du Centre - Thierry Burlot: 53 voix

Résultats au niveau de la Région Bretagne : Avec près de 30 % des suffrages exprimés, la Liste d'Union de la Gauche obtient 40 des 83 sièges du Conseil Régional. Loïg-Chesnais-Girard est élu président du Conseil Régional de Bretagne.

En vue des prochaines élections

Les prochaines élections seront les Présidentielles en 2022. En cas de changement d'adresse, même dans la Commune de Trédarzec, merci de le signaler en Mairie pour recevoir la propagande électorale sinon elle n'arrive pas à destination et revient avec l'indication « n'habite pas à l'adresse indiquée ».

COMPTE ADMINISTRATIF 2020

Le budget a été adopté à l'unanimité par le conseil municipal du 07 avril 2021.

Le budget de fonctionnement 2020

reposait sur 795 617 € de recettes et sur 642 299 € de dépenses.
La répartition par domaine est donnée ci-dessous.

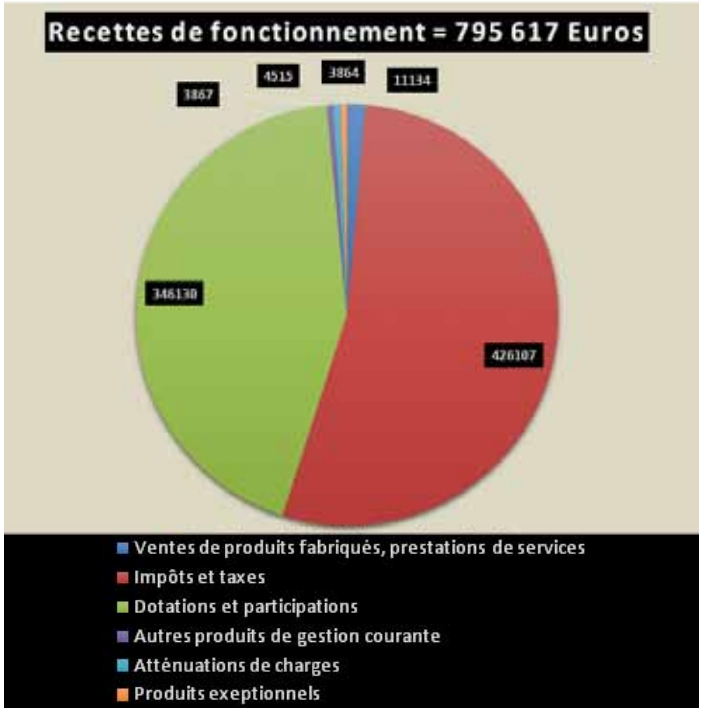

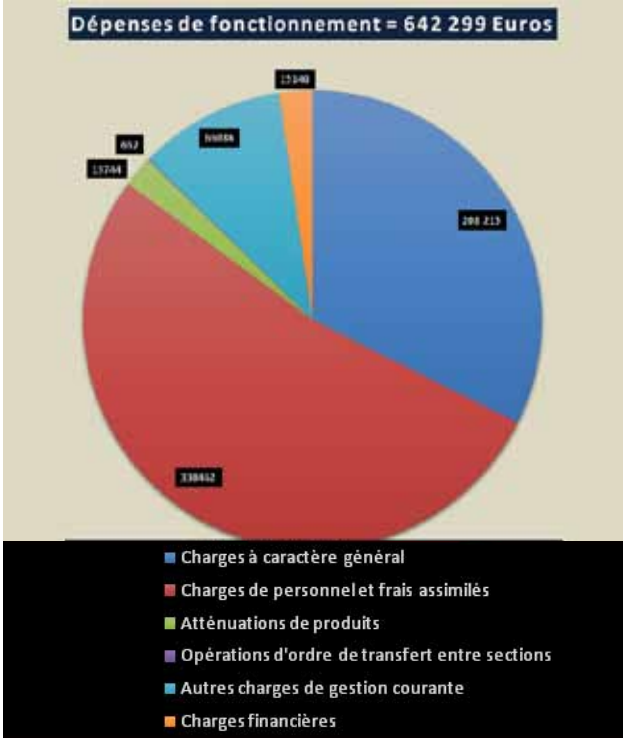

Le budget d'investissement 2020

reposait sur 250 477 € de recettes et sur 306 259 € de dépenses.
La répartition par domaine est donnée ci-dessous.

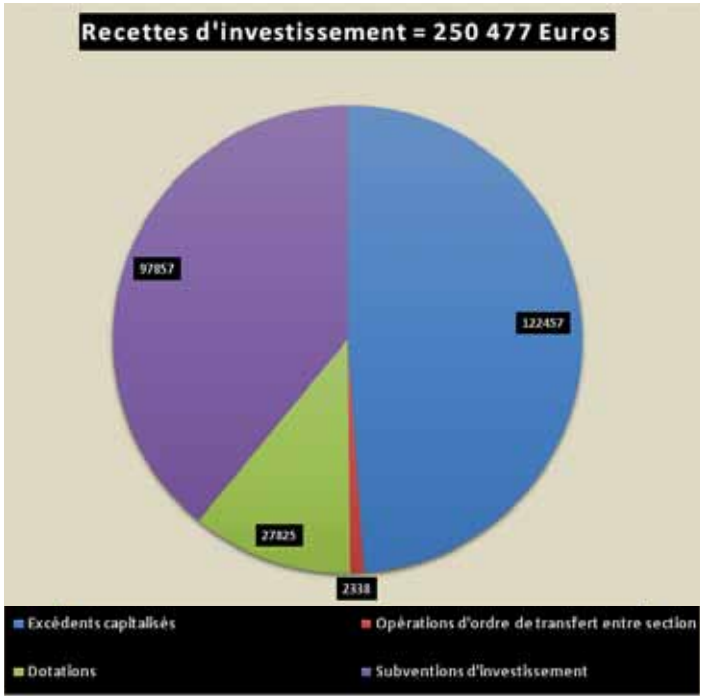

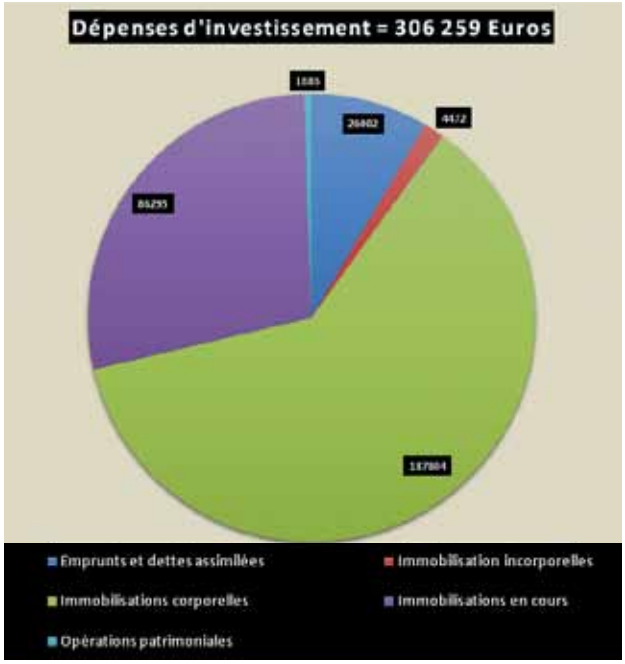

AMÉNAGEMENT DU BOURG

La commission « Bourg » a continué ses travaux en ce premier semestre. Les réunions se poursuivent à un rythme soutenu avec les différents acteurs :

- LTC bien sûr (Assistant à maîtrise d'ouvrage)
- le Département
(Routes Départementales – partie chaussée)
- le Syndicat Départemental d'Energie et ENEDIS : effacement des réseaux.

La prise en compte des aspects suivants - sécurisation, circulation voitures, cheminements piéton, cheminements vélo, arrêt bus – a permis la réalisation d'un premier plan. L'effacement des réseaux aériens et la refonte d'une partie, en mauvais état, du réseau d'eaux pluviales font aussi partie du projet. Et il reste encore à intégrer l'aspect paysager et le mobilier urbain avant d'aboutir à un projet complet.
En parallèle, un chiffrage a été établi. Les élus ont aussi fait un bilan des subventions qui permettront de diminuer le reste à charge de la commune. Il en découle un calendrier de réalisation des travaux avec un découpage en au moins 2 tranches. Les premiers travaux devraient avoir lieu début 2022 en commençant par la rénovation du réseau d'eaux pluviales.

Lorsque le projet sera finalisé, des réunions publiques seront programmées afin de pouvoir présenter aux habitants le projet aménagement du bourg et de recueillir toutes les idées.

BOULANGERIE

La commission «Boulangerie» s'est réunie à la fin du mois de juin pour savoir quelle position adopter. Depuis la fermeture il y a 2 ans de la boulangerie, le souhait de la mairie a toujours été de voir une boulangerie dite « froide » s'implanter dans le bourg, fonctionnant sur le style de celle qui a fermée. Elle a fait les constats suivants :

- Les locaux de l'ancienne boulangerie sont en vente mais demandent un investissement important que ce soit en terme de rénovation du bâtiment lui même ou en terme de renouvellement du matériel de boulangerie.
- Créer une nouvelle boulangerie dans de nouveaux locaux demanderait le même niveau d' investissement .
- Et surtout, la demande faite par la mairie vers les boulangers du secteur n'a fait l'objet d'aucune réponse.

Compte tenu de cela, la commission décide de mettre le dossier en attente. Elle confirme sa volonté de voir un boulanger s'installer dans le bourg et reste à l'écoute dans l'espoir d'avoir une proposition satisfaisante. .

JOINTOIEMENT MUR DU CIMETIÈRE

Les travaux de jointoiement du mur d'enceinte de l'Eglise ont été réalisés au mois de mars par l'entreprise Gouronnec de Pleumeur Gautier. Le coût des travaux est de 8 547 € pour 102 mètres carrés. Un beau travail qui permet d'embellir cette partie du bourg (on s'en rend parfaitement compte en venant de Tréguier par la rue de Kerguézec).

UN BANC PUBLIC AU BORD DU JAUDY

La commune a installé un banc public sur l'estuaire du Jaudy en contrebas de Kersalaun à proximité du Carpont. Le banc permettra aux promeneurs et randonneurs de se reposer et/ou contempler le paysage ; il se trouve sur le tracé du GR 34 et de la petit boucle (PR) de Traou Meur à Saint Nicolas. Profitez en.

PLANTATIONS AU PARKING DU CIMETIÈRE

TOILETTES PUBLIQUES

Les toilettes publiques sont dans un état de délabrement avancé, aussi la municipalité a pris la décision de les restaurer.

Les travaux envisagés ont plusieurs objectifs :
- Faciliter le nettoyage des locaux (murs entièrement carrelés)
- Prévenir le vandalisme (mise en place de portes à fermeture programmée)
- Empêcher les salissures provoquées par les oiseaux (mise en place d'un faux plafond)
- Mise aux normes PMR (Personnes à Mobilité Réduite)

Le détail des travaux à réaliser figure ci-dessous :

- Gros œuvre : Démolition des murs et des socles en béton, création de deux siphons,
- Aménagement intérieur : construction d'un faux plafond, pose de placoplâtre sur les murs existants,
- Carrelage : pose de faïence sur les murs et réfection du carrelage au sol (le tout sur 84 mètres carrés).
- Menuiserie : Remplacement des portes existantes, ajout de deux portes d'entrée en aluminium avec horloge de blocage la nuit
- Électricité et plomberie : Remplacement de deux WC, pose d'un lavabo et d'un bac à laver, installation de luminaires au plafond (5), réfection de l'électricité, mise en place d'un tableau électrique.

Le montant total des travaux de rénovation de ce bâtiment s'élève à 27 018 € HT.

PROJET << RESTAURANT SCOLAIRE >>

Les travaux sont maintenant terminés et le restaurant scolaire a été livré début juillet. On découvre en rentrant dans la vaste salle de restauration un espace lumineux et coloré qui pourra accueillir les enfants du RPI en double service. Le matériel vient d'y être installé, que ce soit le mobilier de la salle de restauration (fourni par la société Mac) avec des chaises rehaussées pour les plus jeunes, ou le matériel de cuisine.

Ce nouvel espace va servir pour la garderie de septembre à décembre, le temps d'effectuer les travaux d'aménagement de la future garderie dans une partie de la salle de motricité. Le nouveau restaurant scolaire ne sera ainsi opérationnel pour les portages de repas qu'à partir de début 2022.

Le restaurant scolaire va ainsi retrouver sa place au sein de l'école de Trédarzec évitant des trajets vers la salle des fêtes et rendant ainsi cette dernière à sa vocation initiale.

PROJET << GARDERIE >>

Les travaux envisagés sont de 2 ordres :

- Aménagement d'une partie de la salle de motricité pour y faire la garderie (62 201,24 € HT),
- Rénovation thermique : Isolation thermique par l'extérieur et création d'ouvertures indispensables pour un apport de lumière naturel pour la garderie. Montant des travaux 25 580 € HT. Le plan de relance départemental a été sollicité par la commune avec une aide qui pourrait représenter 80% du montant des travaux pour cette opération.

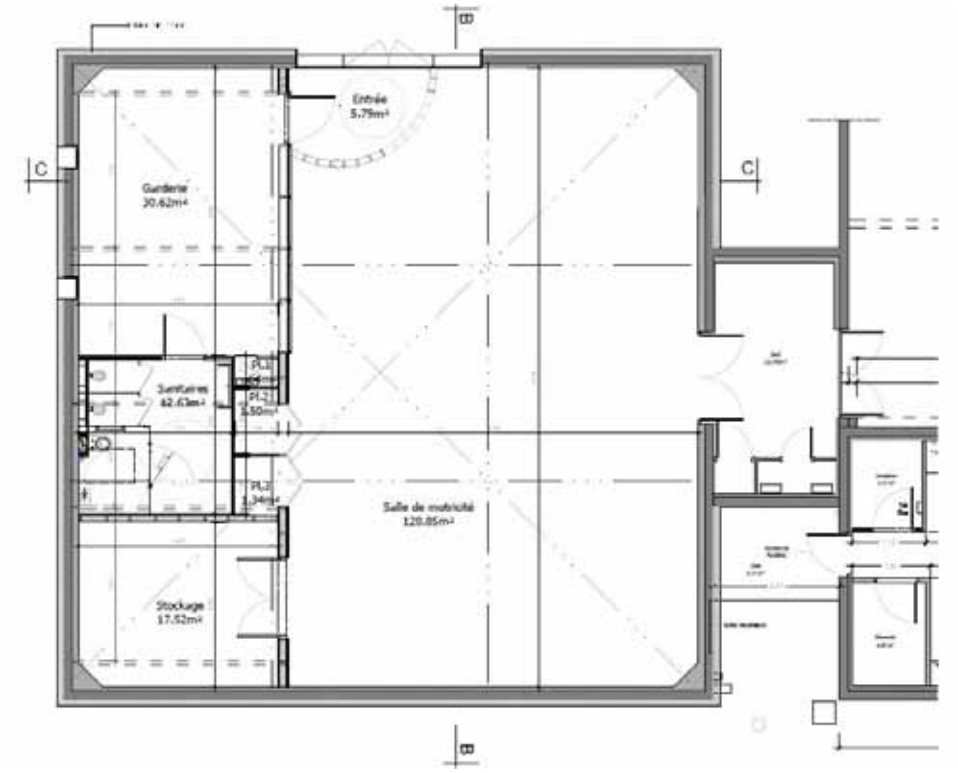

> Plan d'aménagement de la garderie

Pour réaliser ces travaux, une consultation a été lancée. Les résultats du dépouillement de l'appel d'offres figurent ci-dessous :

Travaux d'aménagement d'une partie de la salle de motricité pour y faire la garderie

- Lot 1 – Gros Œuvre	USÉO	4 004,70
- Lot 2 – Isolation et cloisons sèches	CARN	6 488,41
- Lot 3- Menuiseries	MOTREFF	27 408,68
- Lot 4 – Revêtements de sols	LE GUEN	6 082,16
- Lot 5 – Peintures	MAHOU	2 390,24
- Lot 6 – Électricité chauffage	ARTIGAUD	7 648,14
- Lot 7 – Plomberie et Sanitaires	ARTIGAUD	7 648,14
Total		**61 670,47 € HT**

Travaux de rénovation thermique

- Lot 1 – ITE	LE GUEN	23 969,55
- Lot 2 – Couverture	ANTOINE Couverture	1 610,45
Total		**25 580,00 € HT**

Subventions :

- DETR (Dotation de l'État) = 25%: du montant des travaux restaurant scolaire + garderie = soit une subvention de 43 568 € HT
- Plan de relance départemental : une aide qui représente 80% du montant des travaux de l'opération « rénovation thermique » a été accordée.

PROJET << LOTISSEMENTS >>

Lotissement rue de Kermaëc

Sur l'emplacement laissé libre par la démolition de l'ancien Hangar L'Anthoen, rue de kermaec, la municipalité a décidé la création d'un petit lotissement de deux lots de 600 mètres carrés chacun. La maîtrise d'ouvrage est confiée à la société ING Concept qui s'est aussi occupée du Lotissement de la Gare. Suite à l'opération de bornage (périmétrique et des 2 lots) dont le coût est de 2 050 € HT, le permis d'aménager pourra être délivré.

Lotissement du Kreiz Ker

Peu d'évolutions depuis le dernier bulletin concernant l'aménagement du futur lotissement du Kreiz Ker.. Rappelons que la commune est propriétaire de cette parcelle de 8 200 M2 idéalement située dans le bourg et sur laquelle devraient être aménagés une douzaine de lots. Rappelons aussi que l'assistance à maîtrise d'ouvrage (AMO) a été confiée à la SPLA (Société Publique d'Aménagement Local) qui est une émanation de LTC pour un montant de 5 280 euros TTC.

Un devis s'élevant à 10 356 € TTC a été reçu de la société AT Ouest pour réaliser un relevé topographique, le bornage périmétrique et le bornage des lots et de la voirie. Pour le moment, seuls le relevé topographique et le bornage périmétrique ont fait l'objet d'une délibération (Conseil Municipal du 19 mai 2021).

PROJET << VOIRIES >>

Réfection en bi-couche de la route de Beg Mezeven

La voie communale de Beg Mézéven a été recouverte d'un bitume sur toute sa longueur (520 mètres) par les services de Lannion Trégor Communauté (LTC) pour la somme de 17 354 € TTC. Cette opération a bénéficié d'un fonds de concours de LTC d'un montant de 7 090 €.

Autres travaux de voirie

La commune a aussi restauré quatre routes (cinq kilomètres) en y faisant du point à temps automatique (PATA). Le PATA est une technique qui a pour objet la réparation des couches de roulement des chaussées en des points où celles-ci ont subi des dégradations de surface : nids de poules, fissures ..) . Cela consiste à poser un goudronnage bi-couche. Les routes concernées sont :

- Route de Saint Nicolas,
- Route de Sainte Marguerite,
- Rue de la Vielle Côte,
- Route de Crec'h hello.

Curage des fossés

Les fortes pluies de cet automne et cet hiver ont fait déborder les fossés dans les secteurs les plus humides de la commune (partie Nord-Est - autour de Kerhervy). Des travaux de curage y ont été entrepris permettant de curer environ trois kilomètres de fossés dans les secteurs de Crec'h hello, Kerguiniou et Mez Crech.

LE SITE INTERNET COMMUNAL

Le site internet actuel, fait par un stagiaire il y a quelques années, et sans possibilité de mise à jour est abandonné. La municipalité a décidé de créer un nouveau site internet, qui sera cette fois fait par un professionnel.

Une première réflexion de la « Commission Communication » a consisté à inventorier tout ce qui a vocation à être mis sur le site. Dans un second temps, la commission a réfléchi à une architecture du site en rubriques et sous-rubriques qui est présentée ci-dessous :

Page d'accueil : (visible à l'ouverture du site).
- Présentation de la commune (géographie, histoire, carte et plan...)
- Actualités

Vie Municipale
- Vie municipale (le Conseil Municipal, les Commissions, horaires mairie, Comptes rendus des Conseils Municipaux ..)
- Démarches administratives

Enfance / Famille / Solidarités
- Enfance/Jeunesse (École, Conseil des Jeunes, Assistantes maternelles ...)
- Les Associations
- Aide Sociale
(Portage de repas, Comité d'Entraide, ...)
- Contacts utiles (Crèches , Centres de Loisirs ...)

Vie économique (Travailler à Trédarzec)
- Vie économique, Agriculture, Infirmiers, Bars, Entreprises, Artisans, Commerces ...

Vie pratique (Vivre à Trédarzec)
- Services à la population (Collecte déchets, Point Propre, Déchetteries, Transport public ...)
- Informations administratives (PLU, Zonage assainissement, ..)
- Paroisse
- Contacts utiles (autres que ceux relatifs à l'enfance) (Médecins et paramédical, CH, MSAP ..)

Découverte de TREDARZEC (Découvrir Trédarzec)
- Histoire et patrimoine
- Tourisme à Trédarzec (Chambres d'hôtes, gîtes, chemins de randonnées ...)

En parallèle, une consultation a été lancée auprès de 4 prestataires externes. Après étude des propositions, la commission a proposé de retenir Ti Ker Net (Bréhat) représentée par Mme Marion Le Pache. Le devis s'élève à 4 260 € HT pour la création du site et 300 € HT pour la formation. L'abonnement annuel (maintenance, assistance technique, sauvegarde, hébergement) est de 490€ HT. Ce choix a été acté en réunion du Conseil Municipal.

Si Ti Ker Net est chargé de construire le site, il n'en revient pas moins à la commune de rédiger et fournir la matière pour les différentes rubriques. Un travail en parallèle sera réalisé par les 2 parties au dernier trimestre 2021 avec des échanges réguliers. L'objectif est que le site soit opérationnel au premier trimestre 2022.

FIN DE L'ANNÉE SCOLAIRE 2020-2021

L'année est terminée pour les élèves, les enseignants et le personnel du RPI, une année où il a fallu s'adapter aux protocoles sanitaires souvent changeants : port du masque, désinfection, groupes de classes qui ne devaient pas se croiser.... Les vacances sont bienvenues et nous espérons tous avoir une rentrée 2021/2022 plus sereine. Malgré le contexte sanitaire, les enfants du RPI ont pu bénéficier d'activités et sorties financées par l'Amicale Laïque. **Pour mémoire, les classes du RPI sont implantées sur 2 sites : l'école maternelle et le CP à Trédarzec et les CE et CM à Pouldouran (2 classes par site).**

Les activités à Trédarzec

- Prix littéraire « les Incorruptibles » : 5 albums étudiés par niveau avec vote des élèves au niveau national
- Spectacle de noël : une comédienne est venue raconter un conte avec comme support un album pop up géant ; le spectacle s'intitulait « les poches vides »
- 8 séances de piscine pour la classe de GS/CP
- « Ciné Jeunes » : 1 DVD de courts métrages faisant ensuite l'objet de 2 animations autour de l'éducation à l'image ; le thème cette année était le ciel.
- Poney pour la classe de GS/CP à Kermouster
- Animation avec la Ludothèque de Langoat (jeux de construction, jeux de règles...)
- Sortie nature à la Roche-Jagu avec animateurs spécialisés
- 2 spectacles ont été annulés suite à la pandémie

Animation autour du Pop Up avec l'auteur Paul Rouillac

Animation avec la Ludothèque de Langoat (PS-MS)

Les GS et CP à la piscine

Les GS et CP en sortie poney à Kermouster <

Les activités à Pouldouran

- Visite du collège sur ½ journée
- Prix littéraire des Incorruptibles
- Prix littéraire du « Bel Aujourd'hui »
- « Ciné Jeunes », 4 séances, 4 films visionnés, le thème était cette année sur les formes
- Journée biodiversité par LTC
- Piscine : 8 séances pour la classe de CE
- Vélo le jeudi pour préparer le « permis vélo » et une sortie sur route en juin pour les CM
- Sortie accrobranche le 29/06 au matin avec visite de l'écocentre l'après-midi
- Voyage à Guerlédan « sport et nature » reporté en 2021/2022 suite à la pandémie

Participation des 2 classes de Pouldouran au défi Mathador organisé au niveau de la circonscription. Qualification pour la grande finale (gain : une boîte de jeu Mathador)

Les CM en sortie vélo jusqu'à La Roche Jagu (24 km avec pique-nique au château).

Séance de ciné pour les 2 classes de Pouldouran (projection et analyse du film « wonderland le royaume sans pluie »).

> CE1/CE2 lors d'une séance de vélo (travail des règles de sécurité des CE1/CE2, course de vitesse, course d'escargot…)

Cérémonie de départ des CM2

Les municipalités de Trédarzec et de La Roche-Jaudy ont offert aux élèves de CM2 scolarisés au RPI Trédarzec-Pouldouran un bon d'achat de 35 € à dépenser dans la librairie « Le bel Aujourd'hui » de Tréguier.
Bonne chance à ces 7 futurs collégiens : Ethan Bourgès de Kerbors, Manon Kerambrun de Kerbors, Hortense L'Havéant de Trédarzec, Youenn Luron Carvennec de Troguéry, Enzo Mahé de Kerbors, Clara Prigent de Trédarzec, Emma Prigent Lissillour de Trédarzec.

Photos de classes (Année 2020/2021)

Cette année l'Amicale Laïque a fait appel à 2 photographes professionnels pour prendre en photo les enfants de l'école.

Nico de Pouldou (photographe vidéaste participe à des expositions photos et réalise des clips vidéos et documentaires – travaille pour les écoles, entreprises, familles, mariages - facebook @nico de pouldou - 06.68.28.65.16)

Pauline Delaunay (photographe spécialisée dans les portraits en lumière naturelle en extérieur. - photos de famille, de naissance, de grossesse, de couple et de mariage -www.swelline-photographie.com – 06.69.96.27.24)

La classe de PS et MS de Sylvie Denouel

La classe de GS et CP de Lydie L'Anthoën Lescouarch

La classe de CE1 et CE2 de Marie Gérard

La classe de CM1 et CM2 de Morgane Floc'h

RENTRÉE DE SEPTEMBRE 2021

Effectifs :

L'effectif global se maintient avec 84 enfants inscrits pour la rentrée au RPI Trédarzec-Pouldouran.

- Trédarzec :
  - Classe de Mme Sylvie Denouel : 11 PS & 11 MS
  - Classe de Mme Lydie L'Anthoën-Lescouarch : 6 GS & 12 CP
- Pouldouran :
  - Classe de Mme Marie Gérard : 21 CE
  - Classe de Mme Morgane Floc'h : 21 CM

Rythmes scolaires :

Les rythmes scolaires ont étés validés pour 3 ans. Ils restent inchangés : semaine de 4 jours (lundi, mardi, jeudi, vendredi). En 2021/2022 les horaires d'école seront les suivants :

- Trédarzec : 09h00 - 11h45 et 13h15 - 16h30
- Pouldouran : 09h00 - 12h00 et 13h30 - 16h30

Cet aménagement des horaires pour Trédarzec permettra d'avoir un véritable double service et facilitera le nettoyage entre les services.

LES BALADEURS DE L'ESTUAIRE

Les activités des « Baladeurs », comme celle des autres associations ont été mises en sommeil pendant plus de 8 mois. C'est pourquoi la première sortie de reprise le 10 juin dernier a été particulièrement appréciée. Voir la photo avant le départ à la chapelle Saint Votrom. Depuis, les randonnées hebdomadaires se poursuivent le jeudi après midi et le dimanche matin. Un repas convivial a aussi marqué les retrouvailles entre baladeurs (65 présents), le 2 juillet dernier à la salle des fêtes.

Le séjour de septembre aura lieu du 4 au 11 dans les Cévennes. Des randonnées sont prévues chaque jour dans un rayon de 30 kms autour du lieu d'hébergement à Florac.
La date de l'Assemblée Générale est fixée au samedi 16 octobre.
Les « Baladeurs de l'Estuaire » disposent d'un site internet qui s'adresse aussi bien aux baladeurs qu'aux personnes non adhérentes.
L'adresse de ce site est www.baladeurs-estuaire.fr.
Les personnes intéressées par les activités des baladeurs peuvent contacter le président :
Gilbert LE HOUEROU au 06 49 35 04 44.

FAIT MAIN

Pour la saison 2021/2022, l'Association « Fait Main » met en place pour ses adhérentes les ateliers suivants : peinture, tricot, couture, tapisserie, pic assiette.

L'association fait appel à des animatrices. Les cours ont lieu dans les salles de l'ancien presbytère.
Une journée de préinscription sera organisée en septembre. D'ici là, les personnes intéressées sont invitées à contacter l'une ou l'autre des co -présidentes :
Anne Marie BERROU : 06.50.91.92.39
berrou.anne-marie@orange.fr
Chantal NAOUR : 06.60.89.22.44.
chantal.naour@hotmail.com

BIBLIOTHÈQUE POUR TOUS

Durant le second semestre 2021, la bibliothèque est ouverte toutes les 2 semaines le samedi de 10H30 à 12H00. Il n'y a plus de contraintes comme au premier semestre liées à la situation sanitaire. Les permanences sont tenues par des bénévoles. Les jours d'ouverture sont les suivants :
10 juillet - 24 juillet - 7 août - 21 août - 4 septembre - 18 septembre - 2 octobre - 16 octobre - 30 octobre -
13 novembre - 27 novembre - 11 décembre - 18 décembre.

La bibliothèque est située au rez-de -chaussée de l'ancien presbytère et possède de nombreux romans, documentaires et livres pour enfants. La bibliothèque compte 1013 livres en fonds propre + 150 livres appartenant à la bibliothèque départementale (livrés via le Bibiobus) . Des achats de nouveautés sont faits régulièrement, environ une vingtaine par an.
Si vous voulez des renseignements, n'hésitez pas à contacter la présidente MarieJo PEDRON au 02 96 92 32 90 ou 06 19 56 19 79 ou Soizick KERRIEN au 02 96 92 38 34. L'adhésion par famille pour une année est de 18 €.

MarieJo PEDRON Présidente, Soizick KERIEN trésorière, Marie Josée ANDRE secrétaire.
Évelyne BROCHARD , Claudie CATHOU, Isabelle DELEMAZURE, Annie VASSEUR, bénévoles

AMICALE DES BOULISTES TRÉDARZECOIS

Cela faisait plus de 15 mois que les allées de boules communales étaient silencieuses et désertes. A l'arrêt depuis mars 2020, les Boulistes se sont enfin retrouvés avec plaisir sur leurs chères allées. Il tardait en effet aux boulistes Trédarzecois de se retrouver et de pouvoir ainsi conjuguer boules et convivialité. Ils n'ont d'ailleurs pas manqué de marquer le plaisir des retrouvailles par un repas.

Rappelons que les boulistes s'adonnent à leur passe-temps favori tous les jeudis après-midi à partir de 14H00. Ils utilisent les allées de boules de la salle multifonctions mises à leur disposition par la municipalité qu'ils apprécient grandement de pouvoir utiliser à leur guise. Outre de jouer à des parties de boules, l'amicale organise plusieurs fois par an à la salle multifonctions des repas internes réunissant les adhérents et leurs conjoints.

En cette année 2021, l'amicale comprend une vingtaine d'adhérents, âgés de de 60 à plus de 90 ans. L'Amicale est présidée par Michel MATHECADE auprès de qui les personnes intéressées par une adhésion à l'Amicale peuvent s'adresser. La cotisation annuelle est de 10 €.

LE TREGOR FC

Le TREGOR F.C, le Trégor plus que du foot, s'est créé en 2012 suite au constat d'une disparition de la pratique du football pour nos ados. Guidés par sa charte de vie les jeunes trédarzécois et trédarzécoises peuvent savourer leur passion sur le stade municipal avec des enfants des autres communes avoisinantes.

Des moments de convivialité, d'apprentissage footballistique et de valeurs tels le respect des autres, de l'environnement et des installations mises à disposition par la commune. Nous accueillons toute personne souhaitant s'investir dans cette aventure passionnante qu'est de voir notre jeunesse prendre du plaisir plusieurs fois par semaine. Les nouveaux arrivants sur la commune sont les bienvenus.

Les jeunes joueurs du Trégor FC avec leurs encadrants au terrain de foot de Trédarzec

STEREDENN VOR (CLUB DES AÎNÉS DE TRÉDARZEC)

Mercredi 28 Juillet, les retrouvailles. C'est avec beaucoup de plaisir que les aînés se sont retrouvés pour le goûter après de longs mois perturbés par le COVID. Une vingtaine de personnes étaient présentes (jeux de cartes, triominos..), des groupes de causettes. A 16H00 nous avons partagé le bon goûter.
Le goûter aura lieu tous les quatrièmes mercredis de chaque mois. Avis à ceux qui veulent nous rejoindre.

La présidente de Stereden Vor
Rose Marie IACONELLI

> Des contacts peuvent être pris auprès de David PINEL 06 61 84 87 35 david.pinel22@orange.fr
& Erwan CATHOU – 06.40.25.85.53 .

JE PRÊTE MES JAMBES À ..... CASSANDRA

Depuis 2015, Régis Descamps un gendarme Limougeaud, prête ses jambes aux enfants malades et traverse la France en courant pour rejoindre l'un d'entre eux.

Cette année, il est parti de Limoges le 5 mai en direction de Trédarzec, 700 kilomètres de course pour aller à la rencontre de Cassandra habitante de la commune, une adolescente de 14 ans, atteinte du syndrome Williams-Beuren qui se bat pour être scolarisée en milieu ordinaire. Tout au long de son parcours, il a été accompagné par un collègue, Sylvain Sannier du PSIG d'Istres, qui le suivait en vélo. L'idée de cette course est de faire entendre les enfants malades et de mettre en lumière leurs familles parfois oubliées.

Ce 13 mai, ce fut le jour de l'arrivée à Trédarzec où plusieurs coureurs l'avaient rejoint pour ses derniers kilomètres. De nombreuses personnes étaient présentes : parents, amis de Cassandra ainsi que le commandant de la compagnie de Lannion, le maire de Trédarzec, le maire de Pleumeur-Gautier et conseiller départemental.

LE CARRÉ MAGIQUE À TRÉDARZEC

Chaque été le « Carré Magique » de Lannion se délocalise. Cette année, 2 communes du territoire (Lanvellec et Trédarzec) recevaient un spectacle de cirque. 2 représentations ont eu lieu dans le bourg le mercredi 21 juillet rassemblant à chaque fois une trentaine de spectateurs qui ont pu assister et applaudir un artiste maîtrisant à la perfection l'équilibre sur les «agrès du quotidien » tout en déclamant des poèmes.

PASSAGE DU TOUR DE FRANCE À TRÉDARZEC

La seconde étape du Tour de France traversait le territoire de Trédarzec du Pont Canada à Crech Choupot.
Mais la côte de Traou-Meur que d'aucuns, même les plus aguerris, qualifient de difficile, a été gravie à bonne vitesse et il fallait de bons yeux pour identifier tel ou tel coureur du peloton.
Heureusement que la caravane passait à vitesse plus raisonnable et a pu faire patienter les jeunes et moins jeunes.

La mairie remercie vivement les bénévoles de la commune qui ont passé quelques heures de leur temps à sécuriser les accès sur la RD 786 (12 accès quand même) et à décorer le rond-point de Crech-Choupot.

Félicitations à Yvon Treuveur et Jean-Marc Le Marer.

LANCEMENT DU TRO BREIZH (PERMANENT) ENTRE TRÉGUIER ET SAINT BRIEUC

L'association « Mon Tro Breizh » vient d'annoncer l'ouverture officielle du Chemin allant de Tréguier à Saint Brieuc. Après celui reliant Quimper à Saint-Pol de Léon et celui entre Saint Pol et Tréguier, il s'agit du 3ème tronçon. Cet itinéraire pédestre, permanent, balisé, praticable toute l'année, long de près de 1500 kms fera le tour de la Bretagne reliant entre elles les anciennes villes évêchés de Bretagne.
Trédarzec est la première commune traversée par le chemin partant de Tréguier et qui est long de 138 kms. Dans le livre « Les Chemins du Tro Breizh », véritable guide de l'itinéraire, sont mis en avant : la fontaine et la Chapelle de Traou-Meur, la Chapelle Saint-Nicolas, les routoirs de Gwazh an Horchant.

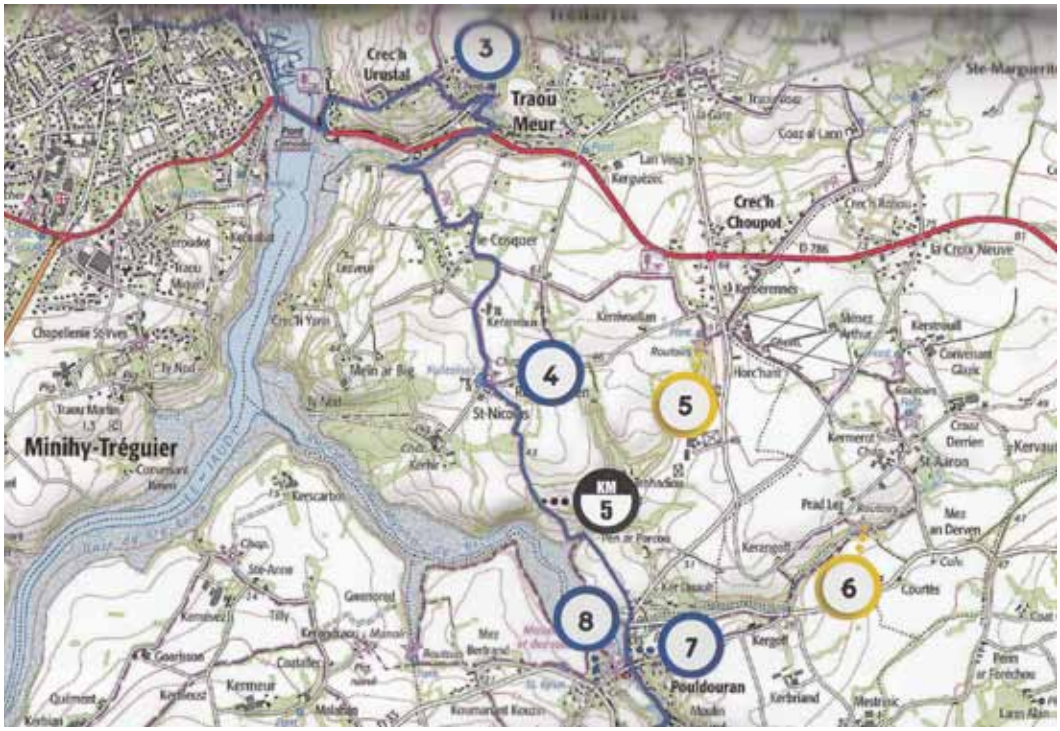

LES PARDONS DE SAINT VOTROM ET TRAOU MEUR

Les pardons de la commune ont pu avoir lieu cette année aux dates prévues :
le jeudi 13 mai (Ascension) pour celui de Saint-Votrom, et le samedi 7 août pour celui de Notre-Dame de Traou-Meur.
Dans les 2 cas, la messe était célébrée par le père Guillaume Caous, curé de Tréguier qui met un point d'honneur à faire perdurer ces petits pardons, héritiers d'une longue tradition. A St Votrom, la chapelle étant trop petite, la messe a été célébrée en plein air dans un superbe paysage au dessus de l'estuaire du Jaudy (voir photo). A chaque fois, la cérémonie s'est terminée par une petite procession. La municipalité offre habituellement aux fidèles un « pot » pour clôturer le pardon, « pot » qui malheureusement n'a pas pu avoir lieu à Saint-Votrom, restrictions sanitaires obligent.

LOGEMENT COMMUNAL DE TRAOU MEUR

Le Conseil Municipal a pris lors de sa réunion du 19 mai 2021, une délibération pour mettre en vente un bien appartenant à la commune et connu sous le nom de «Maison de Traou Meur ». Après des recherches faites aux Archives Départementales, nous avons pu retrouver des documents en relation avec ce legs (un testament, une délibération, 2 baux du 19ème siècle). Voici comment cette propriété est tombée dans le domaine communal.

Nous sommes en janvier 1865. Le maire de Trédarzec à cette époque s'appelle Yves LE BEVER. Il est alité, gravement malade. Sentant sa fin proche, le 31 janvier, il fait venir le notaire à son domicile et lui dicte ses dernières volontés. Étant sans enfant, il décide de léguer à la commune une partie de ses biens dans les termes suivants extraits de son testament :

«Je donne encore à la même commune de Trédarzec une pièce de terre située à Trédarzec nommée Liors an Traou Meur, à la charge de payer à la fabrique (Conseil chargé de l'administration des biens de la paroisse) de cette commune une rente annuelle et perpétuelle de 15 francs qui seront employés à l'entretien de l'église de la dite commune, de faire chanter dans la même église de Trédarzec, six services annuels et perpétuels dont quatre pour le repos de mon âme et de celle de Marguerite HAUBERT, ma première femme, et les deux autres pour le repos des âmes de mes pères et mères … Je veux que tout ce qui restera comme revenu de cette pièce de terre, après avoir rempli les diverses charges que j'ai ci-dessus imposées, soit distribué aux pauvres de la dite commune de Trédarzec. …. Le testament a été ainsi dicté par le dit testateur au dit Me Moreau, notaire, qui l'a écrit en entier de sa main. …. Dont acte fait à Trédarzec au lieu dit Kerillis, demeure du testateur … »

Dans les mois qui suivent, un Conseil Municipal est ensuite consacré à ce legs. Avant de délibérer, le Conseil prend connaissance d'un acte notarial, dont un extrait est retranscrit ici : *«Les Sieurs Joseph et Guillaume LE BEVER, les deux, frères germains du testateur et seuls et uniques successeurs et héritiers, ont en effet par acte en date du six mai présent mois, …. reconnu que l'intention de Monsieur Yves LE BEVER, leur défunt frère, était de léguer à la commune non seulement la pièce de terre dite Liors an Traou Meur mais bien la petite propriété dite Traou Meur lui appartenant sans en rien réserver, consistant en une petite maison, cour, jardin et Liors ».* Après délibération, le legs est accepté ainsi par le Conseil Municipal.

Dans son testament, Yves LE BEVER léguait aussi à la commune un terrain au bourg dans le but d'y construire un nouveau presbytère. Rien n'a été trouvé qui atteste que ceci ait été suivi d'effet. En conclusion, le donateur a fait preuve de générosité, mais ses frères n'ont pas été en reste

C'est ainsi que la maison dite de Traou Meur est rentrée dans le patrimoine communal. De nombreux locataires s'y sont succédés durant toutes ces années. Un incendie survenu il a quelques années a mis fin à la possibilité d'habiter le logement.

Le Conseil Municipal s'est posé la question de restaurer le bâtiment mais il apparaît plus raisonnable de s'en séparer. Il reste que cette petite maison construite en pierres présente une belle opportunité pour un particulier amoureux des vielles pierres. Et ce bâtiment est idéalement placé an haut du village de Traou Meur. Après être restée dans le patrimoine communal pendant 156 années, le Conseil Municipal vient de prendre une délibération pour mettre en vente la propriété dont le prix de mise en vente sera au préalable estimé par le Notaire.

La maison de Traou Meur en 2021

LES MOULINS À TRÉDARZEC

Beaucoup de lieux dits sont relatifs à des noms de moulins. La plupart de ceux ci-ont aujourd'hui disparus ou ont été notablement restaurés. Il s'agissait souvent de moulins à eau disséminés par par ci et par là le long des nombreux cours d'eau, quelquefois des moulins à marée, ou encore de moulins à vent. Revenons un peu sur leur histoire et sortons les de l'oubli.

Pour situer le nombre important de moulins dans notre région, on dénombrait sur le seul territoire de Lannion Trégor Communauté qui va du Trieux à l'est jusqu'au Douron à l'ouest (limite avec le Finistère), **près de 380 moulins de tous types dispersés au sein des 57 communes concernées**, dont 340 moulins à eau, une douzaine de moulins à marée et un peu moins de 30 moulins à vent.

Moulins à eau

La forte densité de moulins à eau dans le Trégor est due au fait que ce territoire présente un chevelu hydrographique très dense qui induit aussi un habitat assez dispersé : les moulins à eau du Trégor se répartissent sur quatre fleuves (le Léguer, le Jaudy, le Yar et le Trieux), 4 rivières, 27 ruisseaux et tous leurs affluents.
Trédarzec quant à elle est bordée par les parties maritimes du Jaudy et du Bizien, et irriguée par plusieurs ruisseaux.
Ces ruisseaux sont du Nord au Sud :
(cf carte page suivante)

- Se jetant dans la Manche : le Kerguiniou dont la plus grande partie se situe sur Kerbors (embouchure à la limite de Kerbors et Pleubian),
- Se jetant dans le Jaudy : le Vir entre Trédarzec et Kerbors, 2 ruisseaux au Carpont et à Kersalaun, le Durzunel dans les Jardins de Kerdalo, le Kerguézec passant à Lanvesq et débouchant à Traoumeur
- Se jetant dans le Bizien : le ruisseau de Horhant à Trohadiou, le Douron (ou Zant Douron) limitrophe entre Trédarzec et Pleumeur Gautier

Les plus importants de ces ruisseaux ont permis l'implantation de moulins à eau :

- Sur le Vir : le Moulin de Pont Bégou situé juste à droite de la RD 20 (En 2021, c'est une maison d'habitation)
- Sur le Kerguézec (de l'amont vers l'aval) : les moulins de Kerguézec, du Verger, du Launay et de Milin Lescop, le Moulin de Kerguézec situé à proximité du manoir de Kerguézec, le Moulin du Verger au niveau de l'impasse du Verger actuelle (établissements Coccinelle), le Moulin du Launay : emplacement de l'actuel garage Lasbleiz, le Moulin Lescop : emplacement de l'ancienne Tannerie.
- Sur la Douron : le moulin de Kerduault (Ferme Le Damany)

Ces ruisseaux n'avaient pas un débit d'eau important ni régulier. Pour pallier à cela, une retenue d'eau était aménagée en amont du moulin. Le volume d'eau de cette retenue permettait de pouvoir alimenter la roue du moulin par un débit régulier, soit directement par le ruisseau, soit par un bief. (voir schéma ci-dessous)

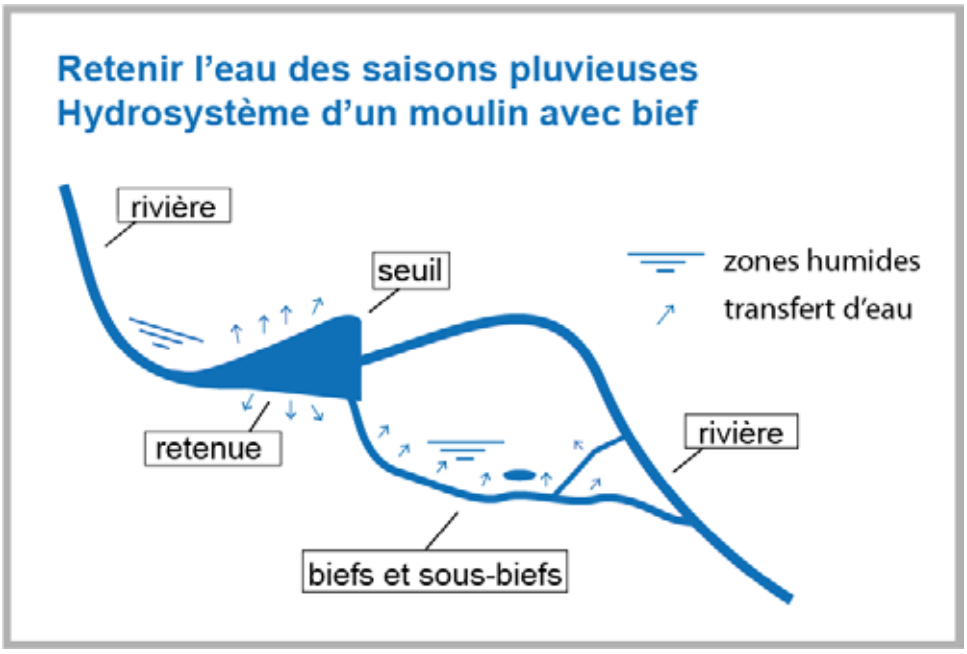

La plupart des moulins de Trédarzec ont aujourd'hui disparus. Ci-dessous une photo de la maison d'habitation (ancien moulin de Pont-Bégou) (photo extraite du site patrimoine.bzh).

Sur l'extrait du cadastre napoléonien ci-dessous datant de 1828, on trouve l'emplacement exact des 4 moulins à eau sur le ruisseau « le Kerguézec ». (Les petits rectangles verts sont des routoirs, en grand nombre à l'ouest de la Chapelle de Traou-meur et à proximité du Moulin du Verger)

Moulins à marée.

Ils étaient installés au fond des baies ou des anses : les marées y montaient deux fois par jour. À la marée montante, l'eau entre au fond des criques, emplit un réservoir qui se ferme. À la marée descendante, le meunier ouvre les vannes et l'eau de mer fait tourner les roues du moulin.

Les moulins à marée ont fait leur apparition au XIIe siècle en France. La Bretagne possède plus des deux tiers des moulins à marée du littoral français et même près des trois quarts si l'on considère la Bretagne historique. soient 138 moulins. Les Côtes d'Armor en possèdent 29. Une grande partie (17) est localisée sur le littoral de Paimpol à Plestin-les-grèves, dont 2 sur Trédarzec (sur le Jaudy) :

- le Moulin du Carpont . Le restaurant l'Abri des Barges situé au Moulin du Carpont a fermé ses portes en 2019.
- le Moulin de Traou Meur. Ce lieu est devenu depuis plusieurs dizaines d'années un commerce de vêtements marins réputé : la Coper Marine.

Arrêtons nous un moment sur le moulin de Traou-Meur. Il s'agit d'un bâtiment qui sort de l'ordinaire de part sa taille qui est impressionnante : 27 m de long, 11,50 de large et haute de 5 niveaux plus un comble, 60 fenêtres. Contrairement à la plupart des autres moulins de la commune, dont la construction remonte aux 17ème ou 18ème siècle, il s'agit ici d'une minoterie, construite bien plus tardivement, au milieu du 19 ème siècle.
Le moulin de Traou Meur présentait une autre particularité : il était alimenté à la fois par :
- une retenue d'eau douce (anse de Traou Meur aujourd'hui comblée) en aval du ruisseau de Kerguézec,
- et une réserve d'eau salée contenue dans les digues encore aujourd'hui apparentes dans le Jaudy à marée basse.

Le moulin à marée du Carpont

Le moulin à marée de Traou Meur (ou Coper Marine)

(Ces 2 photos proviennent du site patrimoine.bzh)

Moulins à vent

Et enfin sur le littoral du Trégor Goélo, où la force du vent est la plus importante, on dénombrait **une trentaine de moulins à vent.** La commune de Pleubian était la commune du département des Côtes du Nord qui possédait le plus de moulins : 9 moulins y ont été repérés sur le cadastre napoléonien (1828) .

Trédarzec en possédait 2 aujourd'hui disparus :
- le moulin de Crech Urustal,
- le moulin de Crech Choupot.

La localisation des moulins de Trédarzec est indiquée sur la carte ci-dessous : **Me** = moulins à eau , **Mm** = moulins à mer, **Mv** = moulins à vent.

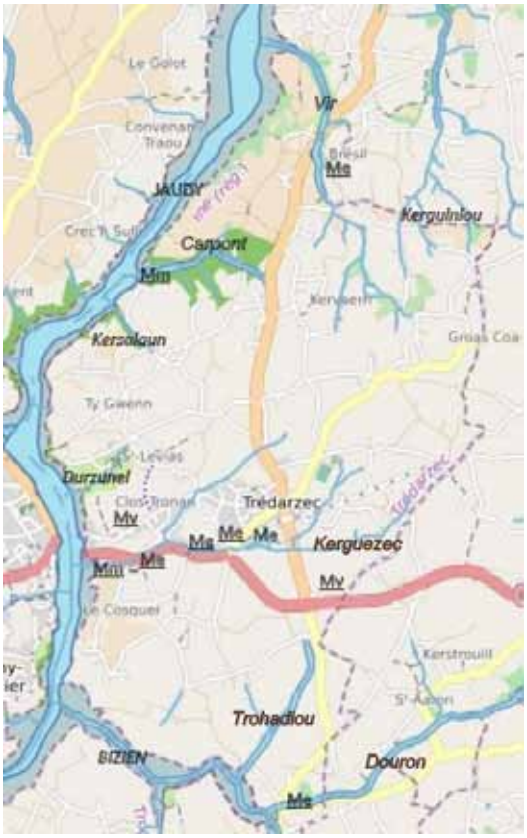

> Localisation des moulins (Commune de Trédarzec)

LASBLEIZ : la passion de la mécanique de père en fils

Guy LASBLEIZ, le garagiste de la côte de Traou Meur a rangé ses outils en décembre 2020. Cette date clôt un long chapitre d'activités sur Trédarzec de cette famille dans le domaine de la réparation de véhicules : charrettes à cheval d'abord puis véhicules à moteur ensuite.

L'histoire de la famille LASBLEIZ à Trédarzec commence avec François qui naît à Plouëc-du-Trieux vers 1827. On le retrouve entre Trédarzec et Pouldouran à partir de la date de son mariage en 1863 où il exerce le métier de charron. Un de ses nombreux enfants, Yves-Marie naît en 1866. Yves Marie se marie en 1888 avec Marie Françoise COADOU native de Trédarzec également. Yves-Marie va exercer plusieurs métiers : menuisier, charpentier, puis charron en 1891 au bourg de Trédarzec. En 1901, il est installé au Moulin du Launay comme charron encore, mais aussi teilleur de lin. Le couple aura 3 enfants dont l'aîné Guy-1 qui naît en 1894. (Comme à chaque génération de LASBLEIZ nous retrouvons le prénom Guy, pour mieux les identifier, on les a désignés par Guy-1, Guy-2 et Guy-3)

Ironie du sort, Yves-Marie décède le jour du mariage de son fils Guy-1 le 19 octobre 1922 avec Yvonne FOURNIS née en 1902 à Troguéry. Une note manuscrite du docteur LE GUEUT de Tréguier demande une «inhumation sans attendre les délais légaux» soupçonnant Yves-Marie d'être décédé d'une «infection amygdalienne très contagieuse ». Yvonne est issue d'une famille de forgerons. Son frère Yves, installé au bourg de Troguéry était bien connu dans le secteur comme réparateur de machines agricoles. Comme son père, Guy-1 va exercer plusieurs métiers : forgeron mécanicien, menuisier puis mécanicien charron à la naissance son fils aîné Guy en 1926. (C'est encore l'époque des charrettes à chevaux). Pour faire fonctionner ses outils, il va utiliser l'énergie motrice d'une turbine hydraulique (on est sur le site du Moulin Launay). Parmi ses ouvriers charrons, il y aura Charles LE PERF, Charles LE SAUX et bien d'autres. En suivant l'évolution technique, Guy-1 va passer aux véhicules à moteur (autos et tracteurs) qu'il va réparer et vendre, ouvrir une station essence, vendre des vélos aussi.
Guy-1 était titulaire du permis de conduire depuis 1926, sûrement un des premiers dans le canton. Yvonne quant à elle est commerçante dans l'âme : épicerie/charcuterie, commerce de pommes de terre, torréfaction de café (Les machines sont encore sur place), puis après la guerre, vente d'électroménager et d'articles ménagers.
Yvonne exercera son activité jusqu'au début des années 70 alors que Guy-1 cessera son activité vers 1955. Pendant la seconde guerre mondiale, ils vont accueillir chez eux des réfugiés espagnols et belges : Jacques et Germaine avec qui ils vont rester en relation. Certains de ces réfugiés étaient atteints de la gale et Yvonne les soignaient de son mieux. Guy-1 sera adjoint au maire en 1945 sous le mandat de Louis BOULCH. Guy-1 décède en 1969 et Yvonne en 1984.

> Le magasin d'Yvonne FOURNIS

Guy-2 naît en 1926 , au Moulin Launay. Après des études à Paris, il obtient son diplôme d'ingénieur à 21 ans. Il sera d'abord conducteur de train avant de reprendre l'activité de son père. Il se spécialise dans les tracteurs agricoles de marque Mac Cormick, vend, installe et répare des clôtures électriques, des machines à traire (marque Alpha Laval). Il fera d'ailleurs connaissance de sa future épouse Marie-Paule LE MARQUER de Plouguiel, lors de l'installation d'une de ces machines.
Il l'épouse en 1954.

Le bâtiment actuel du garage sera construit à cette époque : son armature est composée de rails de chemin de fer récupérés sur l'ancienne voie ferrée qui passait de l'autre côté de la route (la ligne Tréguier Paimpol ferma en 1950). Une salle de bal existait à cette époque entre la chapelle de Traou Meur et la cour du garage. A la fin des années 50, Guy-2 va acheter un garage à Paimpol (appartenant à M. NICOLAS, garagiste à Tréguier) qui sera lui, un garage automobile (Peugeot puis Fiat), Trédarzec se consacrant à l'agricole. Le garage de Paimpol fermera en 1986. Guy-2 décède en 2020.

Guy-3 naît en 1955. A son baptême, il n'aura pas droit à la sonnerie de cloches qui était encore interdite à Trédarzec suite au terrible accident du 11 septembre 1953 où un battant détaché d'une cloche tua une jeune femme à la sortie d'un mariage. Il se marie en 1977 avec Marie-Josée. Continuant la tradition familiale, Guy va exercer la profession de mécanicien automobile, d'abord comme ouvrier de 1978 à 1986, puis à son compte. Marie-Josée va le seconder en tenant le secrétariat et la comptabilité. Ils vont ainsi exploiter le «garage LASBLEIZ» en tant qu'agence Renault puis dans le réseau MOTRIO et ainsi pendant 34 ans jusqu'à sa fermeture en 2020,

Cette fermeture met un point final à l'activité de la dynastie LASBLEIZ (4 générations de 1901 à 2020) sur le même site du Moulin Launay . Souhaitons une bonne retraite à Guy et Marie-Josée.

Guy & Marie-Josée avec Marie-Louise MERRET-LE PERF (fille de Charles) qui a travaillé pendant 20 ans (1967-1987) aux 2 garages Lasbleiz.